

CAHORS.

(LOT)

ÉTABLISSEMENT DE BAINS thermes romains dits "Arc de Diane"

Sommaire

Étude

Documentation

Illustrations

NOTE COMPLÉMENTAIRE

L'"Arc de Diane" doit son nom à une statue de la déesse qui aurait été trouvée à proximité, certains auteurs considérant que l'on avait là un vestige d'un temple dédié à Diane ; Marc-Antoine Dominicy et Lefranc de Pompignan avaient cependant déjà identifié des thermes, ce qui a été complètement vérifié par les fouilles de 1953-1954 (cf. M. Labrousse et G. Mercadier, *Carte archéologique de la Gaule. Le Lot*, p. 49-52).

Selon J. Daynard (p. 84), le site aurait été occupé dès le XIII^e siècle par les Clarisses qui aurait démoli les importantes ruines des thermes pour construire leur couvent, ne laissant subsister que le pan de mur ouvert d'une grande arcade que nous voyons encore aujourd'hui. Le couvent des Clarisses aurait été entièrement détruit pendant le sac de la ville de 1580.

Le plan cadastral de 1812 (cf. illustrations) ne montre en effet à cet endroit qu'une vaste parcelle de terre et quelques bâtiments modestes. Une mosaïque de sol y est mise au jour vers 1830.

C'est à l'occasion de la construction du groupe scolaire Jean-Calvet que des fouilles de sauvetage réalisées par J. Thiéry en 1953-1954 ont permis de démontrer définitivement que l'Arc de Diane appartenait à un ensemble thermal public. Les résultats en ont été publiés par Michel Labrousse en 1963 dans *Gallia*.

L'arcade conservée ouvrait à l'origine sur une piscine placée dans une abside close dans une salle qui était peut-être le *frigidarium* ou pièce froide des thermes. Les fouilles mirent au jour les autres pièces, dont deux munies d'hypocaustes qui pouvaient être le *caldarium*, ou pièce chaude, et le *tepidarium*, ou pièce tiède. Certaines étaient des pièces de réception et d'apparat aux sols mosaïqués, d'autres des dépendances dont les fonctions précises ne sont pas déterminées.

Michel Labrousse y reconnaissait trois états successifs : à un premier état auquel appartiendraient de gros blocs de grès succèdent des constructions en petits moellons de calcaire, dans la seconde moitié du I^{er} siècle ou le début du II^e siècle ; le troisième état, datable du II^e siècle, se caractérise par des assises de briques qui interrompent l'appareil de petites moellons. Les thermes étaient encore utilisés dans la première moitié du IV^e siècle.

Ces thermes publics étaient alimentés par l'aqueduc qui prenait sa source à 16 km de là, au pied de l'*oppidum* de Murcens.



	Sommaire	Étude	Documentation	Illustrations
--	-----------------	--------------	----------------------	----------------------

DOCUMENTATION

SOURCES

Cahors (46), Groupe scolaire Jean Calvet. Rapport de diagnostic archéologique, sous la direction de Laurent GRIMBERT.- INRAP-SRA Midi-Pyrénées [février 2004] ; 16 p. + pl. h.t.

MALVESIN (Dom Bruno). *Histoire de la Chartreuse de Caors : par le V. Père Dom Bruno Malvesin, annotée par le R.P. Dom Albert de Saint-Avit.*- Cahors : A. Coueslant, 1939 [Extrait du *Bull. Soc. Études du Lot*, 1935-1939] ; p. 56.

BIBLIOGRAPHIE

Bulletin de la Société des Études du Lot, t. XXXIV (1909), p. 58-59, 60, 61, 251.

CHAUDRUC DE CRAZANNES. *Lettre à M. Delpon de Livernon, sur une mosaïque antique, inédite, récemment découverte dans l'enclos du ci-devant couvent des religieuses Claristes, de Cahors*, dans *Mémoires de la Société Archéologique du Midi de la France*, t. II (1834-1835), p. 253-269.

DAYMARD (Joseph). *Le vieux Cahors.*- Cahors : Girma, 1927, 2^e édition, réédité : Éd. Horvath, 1978 [1^{ère} édition : 1909] ; p. 18-19, 84-85.

LABROUSSE (Michel). *Les thermes romains de Cahors*, dans *Gallia*, XXI (1963), p. 191-225.

LABROUSSE (Michel), MERCADIER (Guy). *Carte archéologique de la Gaule. Le Lot (46).*- Paris : Ed. Académie des Inscriptions et Belles-Lettres, 1990 ; 156 p. ; p. 49-52.

TAYLOR (J.), NODIER (Ch.). *Voyages pittoresques et romantiques dans l'ancienne France.*- Paris : Firmin Didot, 1820-1863. Pl. 71-5.



	Sommaire	Étude	Documentation	Illustrations
--	-----------------	--------------	----------------------	----------------------

ILLUSTRATIONS

Plan cadastral 2001

Ech. 1/1000^e

Parcelle : 2001.BY.253



Plan cadastral ancien 1812

Ech. 1/1250^e

Parcelle : 1812.N8.2762



Doc. 1

Taylor (J.), Nodier (Ch.). *Voyages pittoresques et romantiques dans l'ancienne France*, Pl.71, 5.

L'"Arc de Diane" vers 1830, vu depuis le sud-est.



Doc. 2

Archives du Patrimoine, cliché MH.108174
Dormeuil

L'"Arc de Diane" vers 1900 (?), vu depuis le sud-ouest.



Doc. 3

Archives du Patrimoine, cliché MH.55N176

Plan des fouilles de 1954, par J. Thiéry.

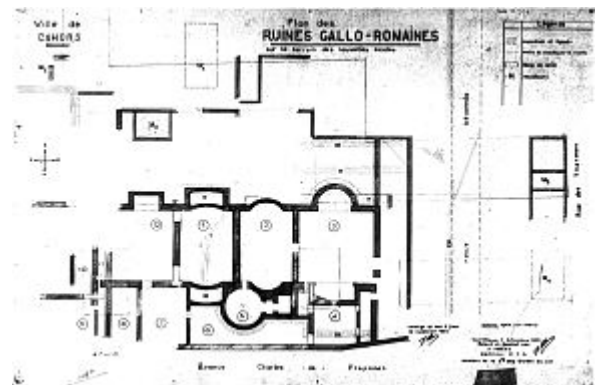

Doc. 4

Archives du Patrimoine, cliché MH.54P80

Plan des fouilles de 1954, par J. Thiéry : détail de la zone de l'arc conservé (en noir) avec l'implantation des bâtiments actuels.

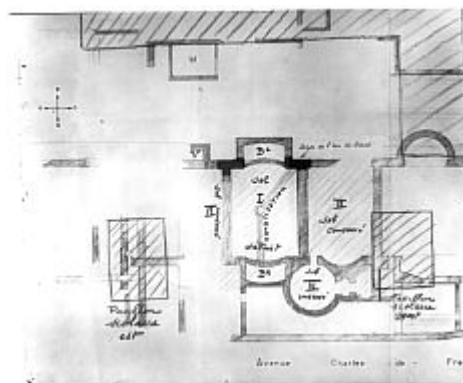

Fig. 1

Photo. IVR73_98460005XA

J.-F. Peiré

L'arcade conservée vue depuis le sud-est.

